

Erőforrások hozzárendelése

A projekttevékenységek végrehajtásához erőforrásokra van szükség. A tevékenységekhez erőforrásokat rendelve adhatjuk meg, hogy ki vagy mi szükséges az ütemezett tevékenységek elvégzéséhez. Ha a tevékenységekhez hozzárendeltük az erőforrásokat, a program az erőforrásnaplókat is felhasználja az ütemezéshez, így az ütemterv pontosabb lesz.

Az erőforrások hozzárendelésével a következő célokat érhetjük el:

- Nyomon követhetjük az egyes személyek vagy eszközök által végzett munkát, vagy a tevékenység végrehajtása során felhasznált anyagok mennyiségét.
- Biztosíthatjuk a projekt elszámolhatóságát és átláthatóságát. Ha a felelősségi körök egyértelműek, kisebb a kockázata annak, hogy egyes tevékenységek esetleg elmaradnak.
- Az ütemtervben pontosabban határozhatjuk meg az egyes tevékenységek időtartamát és várható befejezési dátumát.
- Figyelemmel kísérhetjük, hogy mely erőforrásokhoz tartozik túl kevés vagy túl sok munka.
- Számításba vehetjük az erőforrások idejét és költségét.

Erőforrás lap nézet

Az erőforrásokat az MS- Project programban a **Nézet/Erőforrás lapon** is megadhatjuk. A tábla az alábbi adatokat tartalmazza:

- Indikátor oszlop
- Erőforrás neve
- Típusa: munka vagy anyag;
- Anyagcímke: az anyag típusú erőforrás mértékegység adható meg pl.: kg, tonna
- Monogram: az erőforrás nevének rövidítését tartalmazza
- Csoport: az a csoportnév, amelybe az erőforrás tartozik
- Max mennyiség: értéke 0–10.000 vagy 1.000.000 % közé eshet
- Alapdíj: az erőforrás időegységre eső arányos költsége
- Túlóradíj: az erőforrás időegységre eső arányos túlóraköltsége
- Használati költség: egyszeri költség a felhasználáskor
- Felmerülés: kezdéskor, egyenletesen, befejezéskor
- Alapnaptár: az erőforrás naptár kiindulási alapjául szolgáló projektnaptár
- Kód: az erőforrás azonosítására szolgáló kódot, számot vagy rövidítést tartalmazhat

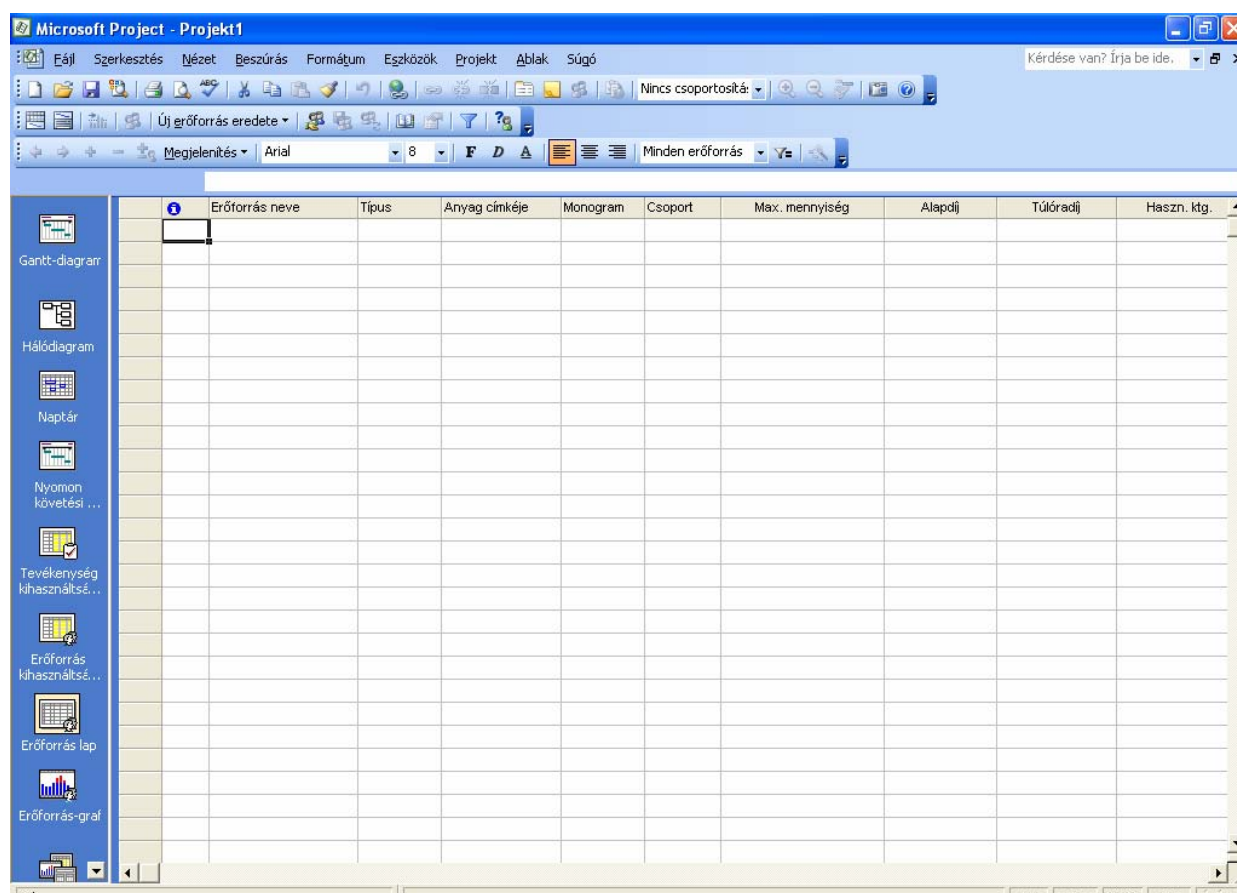

1. ábra
Erőforrás lap

Feladat

Folytassuk a gipszkartonos mintapéldánkat. Elsőként gyakoroljuk a tevékenység beszúrása műveletet: bontsuk meg a színkeverés tevékenységet, és rendeljük alá a színkiválasztás (1 óra) és számítógépes színkeverés (3 óra) műveleteket!

Megoldás

Vegyünk fel erőforrásokat: festőt, vállalkozót, fuvarozót!

- 1. festő: 1500 Ft/óra
- 2. festő: 1500 Ft/óra
- vállalkozó: 2000 Ft/óra, de a befejezéskor kapja meg az összeget
- fuvarozó: egyszeri 5.000 Ft a díja

Erőforrás neve	Típus	Anyag címkéje	Monogram	Csoport	Max. mennyiség	Alapdíj	Túlóradíj	Haszn. ktg.	Felmerülés	Alapnaptár	Kód
1. festő	Munka		1		100%	1 500,00 Ft/ó	0,00 Ft/h	0,00 Ft	Egyenletesen	Szabványos	
2. festő	Munka		2		100%	1 500,00 Ft/ó	0,00 Ft/h	0,00 Ft	Egyenletesen	Szabványos	
vállalkozó	Munka		v		100%	2 000,00 Ft/ó	0,00 Ft/h	0,00 Ft	Befejezőskor	Szabványos	
fuvarozó	Munka		f		100%	0,00 Ft/h	0,00 Ft/h	5 000,00 Ft	Egyenletesen	Szabványos	

2. ábra
Erőforrás lap kitöltése

Ezzel még az erőforrások nincsenek hozzárendelve a tevékenységekhez! Ehhez váltunk a **Gantt-diagram nézetre**, az **Erőforrás nevei oszlopnál** gördítsük le a cellát a tevékenység sorában, és válasszuk ki az erőforrásokat.

WBBS	Tevékenység neve	Időtartam	Kezdés	Befejezés	Megelőzők	Erőforrások nevei
1	Gipszkartonozás	34 ó	Ked 07.09.25.	Hét 07.10.01.		
2	1.1 Négyzetméter felmérés	5 ó	Ked 07.09.25.	Ked 07.09.25.		1. festő
3	1.2 anyagmegrendelés	10 ó	Ked 07.09.25.	Sze 07.09.26.	2	1. festő
4	1.3 anyagbeszerzés	10 ó	Ked 07.09.25.	Sze 07.09.26.	2	2. festő
5	1.4 Szállítás	3 ó	Sze 07.09.26.	Csü 07.09.27.	4	vállalkozó
6	1.5 glettelés	2 ó	Csü 07.09.27.	Csü 07.09.27.	3,5	fuvarozó

3. ábra
Gantt-diagram nézet– erőforrás hozzárendelése

A következő ábrán lévő hozzárendelést vigyük fel a mintapédánkba!

1	Gipszkartonozás	34 ó	Ked 07.09.25.	Hét 07.10.01.		
1.1	Négyzetméter felmérés	5 ó	Ked 07.09.25.	Ked 07.09.25.		1. festő
1.2	anyagmegrendelés	10 ó	Ked 07.09.25.	Sze 07.09.26.	2	1. festő
1.3	anyagbeszerzés	10 ó	Ked 07.09.25.	Sze 07.09.26.	2	vállalkozó
1.4	Szállítás	3 ó	Sze 07.09.26.	Csü 07.09.27.	4	fuvarozó
1.5	glettelés	2 ó	Csü 07.09.27.	Csü 07.09.27.	3,5	1. festő
1.6	profil méretre vágása	1 ó	Csü 07.09.27.	Csü 07.09.27.	3,5	2. festő
1.7	gipszkarton szabása	2 ó	Sze 07.09.26.	Csü 07.09.27.	4	2. festő
1.8	színkeverés	3 ó	Sze 07.09.26.	Csü 07.09.27.	4	
1.8.1	színkiválasztás	1 ó	Sze 07.09.26.	Sze 07.09.26.		vállalkozó
1.8.2	számítógépes szín	3 ó	Sze 07.09.26.	Csü 07.09.27.		vállalkozó
1.9	profil összeállítása	3 ó	Csü 07.09.27.	Csü 07.09.27.	7,8	2. festő
1.10	előfestés	1 ó	Csü 07.09.27.	Csü 07.09.27.	7,8	1. festő
1.11	gipszkarton függőbe-,	5 ó	Csü 07.09.27.	Pén 07.09.28.	6;12	2. festő
1.12	profil fúrása	5 ó	Csü 07.09.27.	Csü 07.09.27.	7,8	2. festő
1.13	festés	10 ó	Csü 07.09.27.	Pén 07.09.28.	9;13	1. festő
1.14	élvédés	4 ó	Pén 07.09.28.	Hét 07.10.01.	14;15;16	2. festő

4. ábra
Erőforrások hozzárendelése

Lehetőség van az erőforrások megadására az  **erőforrások hozzárendelése** ikonnal, menüből az **Eszközök/Erőforrások hozzárendelése** (Alt+F10), vagy a már ismert **Tevékenység adatai lap Erőforrások regiszterfülön**.

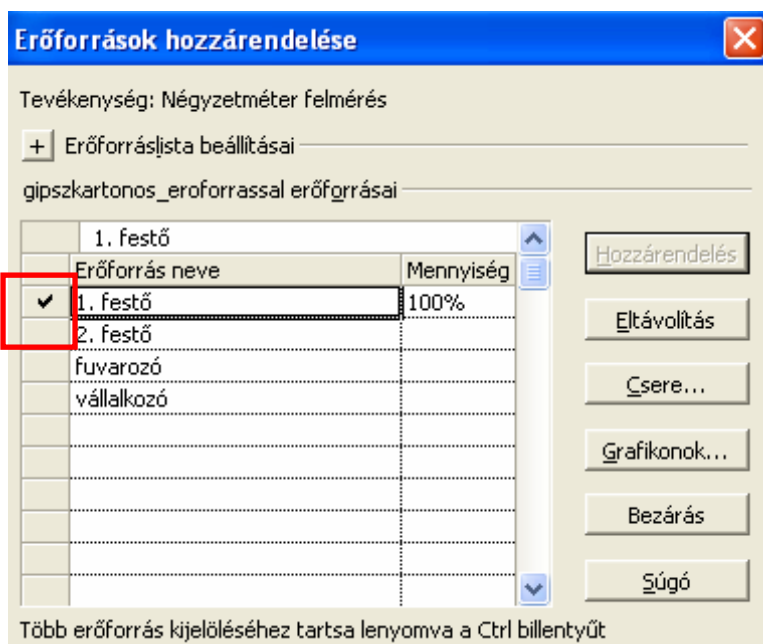

5. ábra
Erőforrások hozzárendelése ikonnal

Ha az erőforrás neve előtt lévő szürke területre kattintunk, akkor a Ctrl vagy Shift gomb nyomva tartása mellett az eger használatával több erőforrást is kijelölhetünk. Ha a szürke terület fölé visszük az egeret, „emberfejjé” változik az alakja. Ekkor a Hozzárendelés gombbal vagy fogd-és-vidd technikával az erőforrás több tevékenységhez is hozzárendelhető. A Grafikon gombbal az erőforrás leterheltségét is megtekinthetjük.

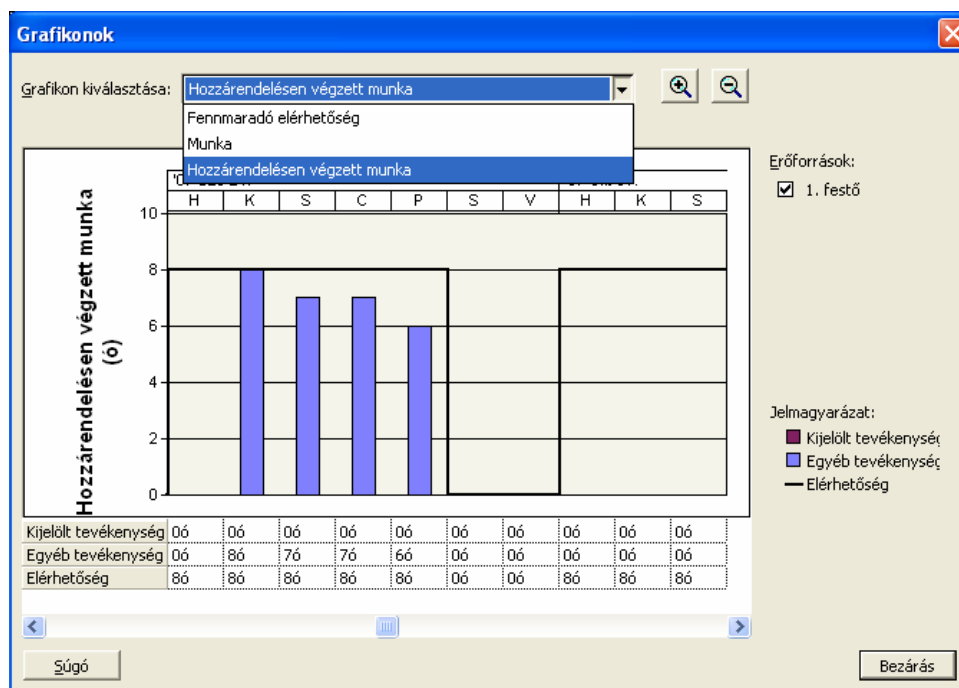

6. ábra
Erőforrás grafikon

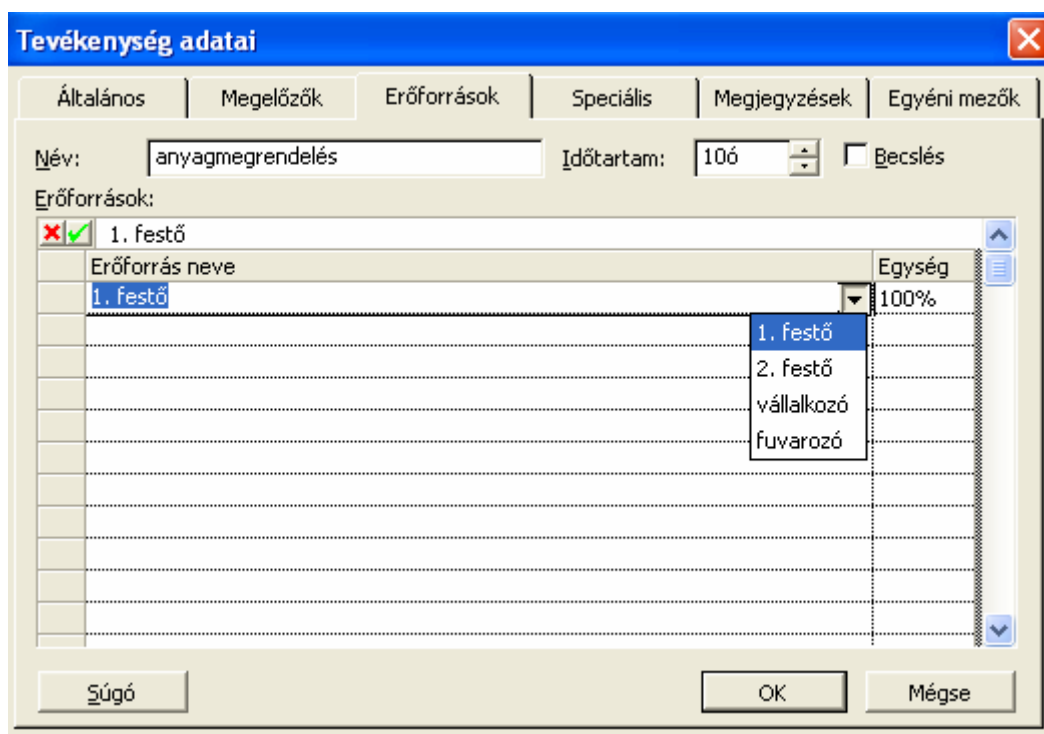

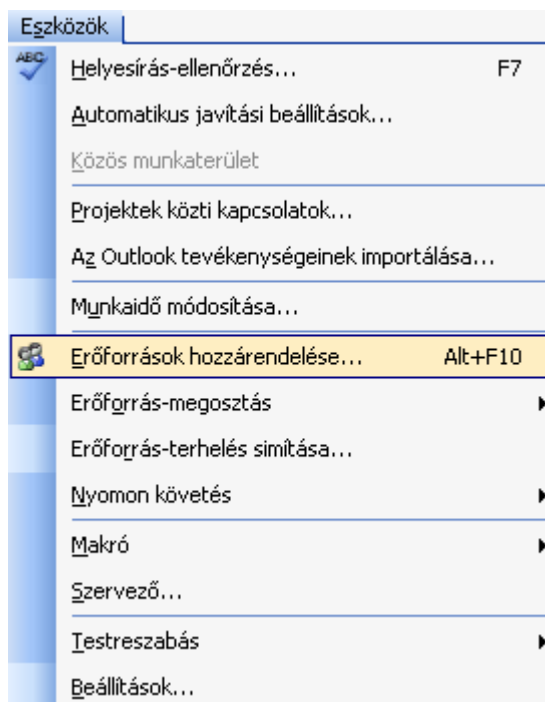

7. ábra
Erőforrások hozzárendelése a Tevékenység adatai lapon

8. ábra
Erőforrások hozzárendelése menüből

Erőforrás kihasználtsága nézet

Megnézhetjük az erőforrások leterheltségét munkaórákban, táblázatos formában, és szerkeszthetjük is azt. Amelyik erőforrás túlterhelt, annak az indikátor oszlopában a  jel látható, és a neve is ki van emelve piros színrel.

	i	Erőforrás neve	Munka	Részlet	'07 Sze 24.								
					S	V	H	K	S	C	P	S	V
1		1. festő	28 ó	Munka				8ó	7ó	7ó	6ó		
		Négyzetméter f	5 ó	Munka				5ó					
		anyagmegrend	10 ó	Munka				3ó	7ó				
		glettelés	2 ó	Munka						2ó			
		előfestés	1 ó	Munka						1ó			
		festés	10 ó	Munka						4ó	6ó		
2		2. festő	20 ó	Munka					1ó	12ó	5ó		
		profil méretre v.	1 ó	Munka						1ó			
		gipszkarton sz	2 ó	Munka					1ó	1ó			
		profil összeállít	3 ó	Munka						3ó			
		gipszkarton füg	5 ó	Munka						2ó	3ó		
		profil fúrása	5 ó	Munka						5ó			
		élnédés	4 ó	Munka							2ó		
3		vállalkozó	14 ó	Munka				3ó	9ó	2ó			
		anyagbeszerz	10 ó	Munka				3ó	7ó				
		szinkiválasztás	1 ó	Munka					1ó				
		számítógépes s	3 ó	Munka					1ó	2ó			
4		fuvarozó	3 ó	Munka					1ó	2ó			

9. ábra
Erőforrások kihasználtsága nézet

Tevékenység kihasználtsága nézet

A **tevékenység kihasználtsága lapon** is módosíthatjuk a munkaórákat, és ha egy erőforrást kijelölünk, majd a  hozzárendelés adatai ikonra kattintunk, ott is kitölthetjük az adatokat.

	i	Tevékenység neve	Munka	Részlet	'07 Sze 24.						
					V	H	K	S	C	P	
1		Giszkartonozás	65 ó	Munka				11ó	18ó	23ó	11ó
2		Négyzetméter felmérés	5 ó	Munka				5ó			
		1. festő	5 ó	Munka				5ó			
3		anyagmegrendelés	10 ó	Munka				3ó	7ó		
		1. festő	10 ó	Munka				3ó	7ó		
4		anyagbeszerzés	10 ó	Munka				3ó	7ó		
		vállalkozó	10 ó	Munka				3ó	7ó		
5		Szállítás	3 ó	Munka					1ó	2ó	
		fuvarozó	3 ó	Munka					1ó	2ó	
6		glettelés	2 ó	Munka						2ó	
		1. festő	2 ó	Munka						2ó	
7		profil méretre vágása	1 ó	Munka						1ó	
		2. festő	1 ó	Munka						1ó	
8		gipszkarton szabása	2 ó	Munka					1ó	1ó	
		2. festő	2 ó	Munka					1ó	1ó	
9		szinkeverés	4 ó	Munka					2ó	2ó	
10		szinkiválasztás	1 ó	Munka					1ó		
		vállalkozó	1 ó	Munka					1ó		
11		számítógépes színke	3 ó	Munka					1ó	2ó	

10. ábra
Tevékenység kihasználtsága nézet

Az **Általános lapon** az erőforrás nevét, idejét, mennyiségét, munkaeloszlását, kezdési és befejezési dátumát és a díjtáblát adhatjuk meg.

A díjtáblákat az erőforrás lapon az erőforrásra kattintva a **Hozzárendelés adatai/Költség lapon** adhatjuk meg.

- Tevékenység: anyagmegrendelés
- Erőforrás: 1. festő
- Munka: 10ó
- Erőforrás-mennyiség: 100%
- Munkaeloszlás: Egyenletes
- Kezdés: Ked 07.09.25.
- Befejezés: Sze 07.09.26.
- Költség: 15 000,00 Ft
- Díjtábla: A

Buttons: OK, Mégse

11. ábra
Erőforrás hozzárendelési adatai

A változás mértékét százalékos formában adhatja meg az előző mennyiséghez képest. Egy erőforrás egyszeri használati költségének 20%-os csökkenését például a következőképpen adhatja meg: -20%.

A (Alapértelmezett)	B	C	D	E
1 500,00 Ft/ó				
Változási dátum	Alapdíj	Túlóradíj	Használati költség	
--	1 500,00 Ft/ó	0,00 Ft/h	0,00 Ft	

Költség felmerülése: Egyenletesen

Buttons: Súgó, Részletek..., OK, Mégse

12. ábra
Erőforrás adatai/Díjtábla

Érdekes még a **munkaelosztás mező** is – ugyanis többféle terhelést adhatunk meg: egyenletes, későn terhelt, korán terhelt stb. Ha ezek valamelyikét alkalmazzuk, akkor az indikátor oszlopban megjelenik annak jele. (Pl. későn terhelt: .)

Az alapértelmezés az *egyenletesen terhelt* beállítás.

- Egyenletes: 100/100/100/100/...
- Későn terhelt: 10/15/25/50/50/75/75/100/100/100
- Korán terhelt: 100/100/100/75/75/50/50/25/15/10
- Kettős csúcs: 25/50/100/50/25/25/50/100/50/25
- Korai csúcs: 25/50/100/100/75/50/50/25/15/10
- Kései csúcs: 10/15/25/50/50/50/75/100/100/50/25
- Harang: 10/20/40/80/100/100/80/40/20/10
- Domb: 25/50/75/100/100/100/100/75/50/25

Az adatokat százalékban értjük – pl. 8 órás munkaviszonynál a 10% 0,8 órát jelent.

Egy tevékenység készültségi fokát megadhatjuk a **Hozzárendelés adatai/Nyomon követési lapon**, így átfogóbb képet kapunk a projekt időbeni alakulásáról.

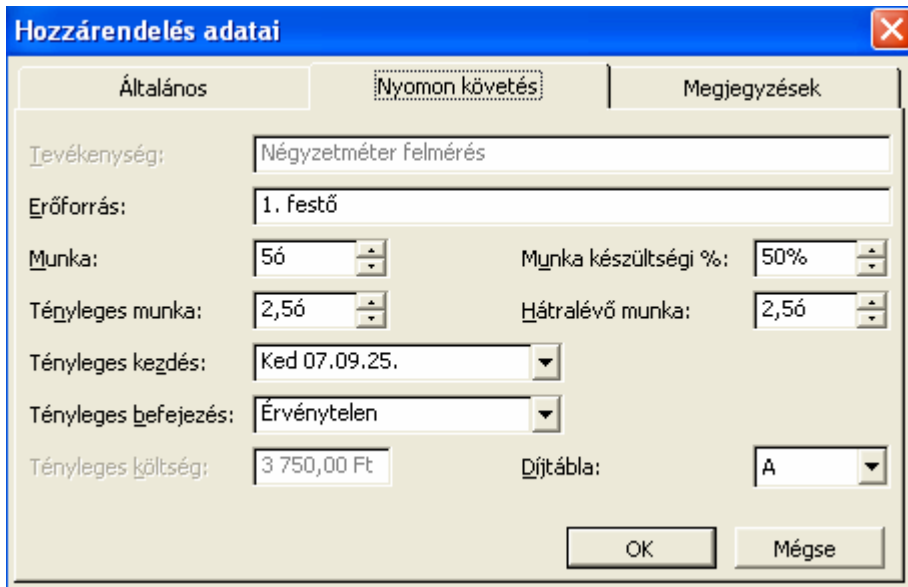

13. ábra
Nyomonkövetés beállítása

A **Nyomon követési Gantt nézetben** ezt grafikus formában is tanulmányozhatjuk.

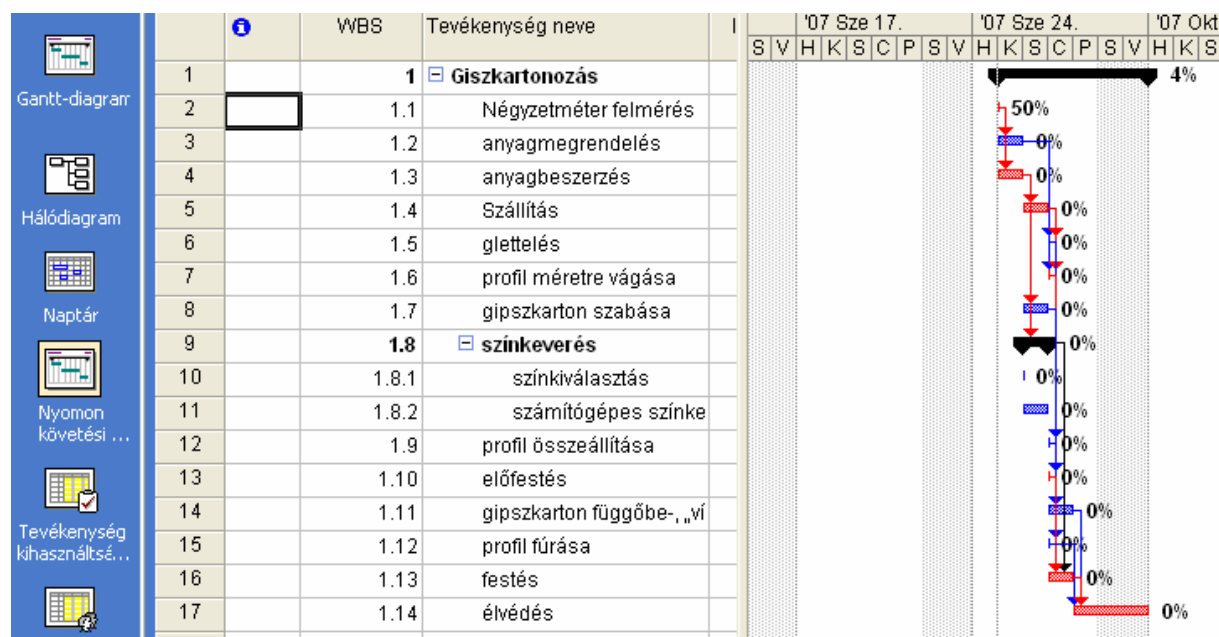

14. ábra
Nyomon követési Gantt nézet

A tevékenységre kattintva a **tevékenységek típusát** is beállíthatjuk, pl. **Gantt diagram nézetben a Speciális fülön**.

Három lehetőségünk van:

- Rögzített erőforrás-mennyiség
- Rögzített időtartam
- Rögzített munkamennyiség

Tevékenység adatai

Általános | Megelőzők | Erőforrások | **Speciális** | Megjegyzések | Egyéni mezők

Név: Négyzetméter felmérés Időtartam: 50 Becslés

Tevékenység korlátozása

Határidő: Érvénytelen

Korlát típusa: Minél korábban Korlát dátuma: Érvénytelen

Tevékenység típusa: **Rögzített erőforrás-mennyiség** Munkamennyiség alapú

Naptár: Rögzített erőforrás-mennyiség Ütemezés az erőforrásnaptárak figyelembe vétele nélkül

WBS-kód: Rögzített időtartam

Rögzített munkamennyiség

Létrehozott érték módszer: Készültségi %

Megjelölés mérföldkőként

Súgó OK Mégse

15. ábra
Tevékenység típusainak beállításai

- **Rögzített erőforrás-mennyiség**

Ezt a tevékenységtípust akkor állítjuk be, amikor az erőforrás mennyisége adott, nem változtatható.

Mit jelent ez?

Azt, hogy ha a munkát a tervezettnél rövidebb idő alatt kell elvégezni, akkor – mivel az erőforrás mennyisége nem változhat – az erőforráshoz tartozó munka mennyisége megnő. Ha pedig valamilyen okból a munka mennyisége nő meg, akkor – mivel az erőforrás mennyisége nem változhat – az erre fordított időtartam növekszik.

$$\text{Erőforrás-mennyiség} = \text{Munkamennyiség} / \text{Időtartam}$$

A gipszkartonos példánknál maradva: Két festőnk van a munka elvégzésére (és nem tudunk/nem akarunk többel dolgoztatni, és feltételezve, hogy a festők napi nyolc órát dolgoznak), akik 40 m² falfelület gipszkartonozását és festését 2 nap (2*16 munkaóra) alatt végzik el. Ha a tervezett 40 m² falfelület helyett csak 30m²-t kell gipszkartonozni és festeni, akkor az erre fordított idő is csökken, 2*12 munkaórára (máxfél munkanapra).

- **Rögzített időtartam**

Ezt a tevékenységtípust akkor állítjuk be, amikor az időtartam adott, nem változtatható.

Mit jelent ez?

Azt, hogy ha a tervezettnél több munkát kell elvégezni, akkor – mivel az időtartam nem változtatható – több erőforrást kell a munkához rendelnünk. Ha pedig valamilyen okból csökken az erőforrásunk mennyisége, akkor – mivel az időtartam nem változtatható – a munkamennyiség csökkenni fog.

$$\text{Időtartam} = \text{Munkamennyiség} / \text{Erőforrás-mennyiség}$$

A gipszkartonos példánknál maradva: Két nap (16 munkaóra) van arra, hogy két festő elvégezze 40 m² falfelület gipszkartonozását és festését. Ha az egyik festő végül nem tud jönni (és feltételezve, hogy nem találunk másikat, és feltételezve, hogy a másik festő teljesítménye állandó), akkor adott idő alatt csak a munkamennyiség felét, 20 m²-t tud teljesíteni. Ha a tervezett 40 m² falfelület helyett csak 20 m²-t kell gipszkartonozni és festeni, akkor – mivel továbbra is két nap/16 munkaóra áll rendelkezésükre – elég lesz fél munkaidőben dolgozniuk.

- **Rögzített munkamennyiség**

Ezt a tevékenységtípust akkor állítjuk be, amikor a munka mennyisége adott, nem változtatható.

Mit jelent ez?

Azt, hogy ha a tervezettnél kevesebb erőforrással tudunk számolni, akkor – mivel a munka mennyisége adott – több időre lesz szükség a munka elvégzéséhez. Ha pedig az adott munkamennyiséget kevesebb idő alatt kell elvégezni, akkor nagyobb lesz az erőforrás-szükségletünk.

$$\text{Munkamennyiség} = \text{Időtartam} * \text{Erőforrás-mennyiség}$$

A gipszkartonos példánknál maradva: Két festőnek 40 m² falfelület gipszkartonozását és festését 2 nap (16 munkaóra) alatt kell elvégeznie. Ha az egyik festő végül nem tud eljönni, akkor – mivel a munka mennyisége nem változhat – a munka elvégzésére fordított idő megkétszereződik, 4 nap (32 munkaóra) alatt végezhető el a munka. Ha a tervezett 2 nap (16 munkaóra) helyett végül csak 1 nap (8 munkaóra) áll rendelkezésre a munkamennyiség elvégzésére, akkor két festő helyett négygyel kell dolgoztatni.

Az alapértelmezett típus az **Eszközök/Beállítások/Ütemezés lapon** is beállítható:

- Navigation:** Nézet (View), Felület (Interface), Ütemezés (Scheduling), Általános (General), Biztonság (Security), Számítás (Calculation), Szerkesztés (Edit), Helyesírás-ellenőrzés (Spelling check), Naptár (Calendar), Mentés (Save).
- Microsoft Office Project ütemezési beállításai (Microsoft Office Project scheduling settings):**
 - Ütemezési üzenetek megjelenítése (Show scheduling messages)
 - Hozzárendelési egységek megjelenítése mint: Százalék (Show resource assignments as: Percentage)
- Ütemezési beállítások – 'gipszkartonos_eroforrassal' (Scheduling settings – 'gypsumboard_resource'):**
 - Új tevékenységek: Kezdés a projekt kezdésekor (New activities: Start at project start)
 - Időtartam beviteli egysége: óra (Duration unit: hour)
 - Munka beviteli egysége: óra (Work unit: hour)
 - Alapértelmezett tevékenységtípus: Rögzített erőforrás-mennyiség (Default activity type: Fixed resource quantity)
- Options:**
 - Az új tevékenységek munkamennyiség alapúak (New activities are work quantity based)
 - A beszűrt vagy áthelyezett tevékenységek automatikus kapcsolása (Linking of narrowed or moved activities)
 - Folyamatban lévő tevékenységek megszakítása (Interrupting activities in progress)
 - A tevékenységek mindig alkalmazkodnak a korlátdátumokhoz (Activities always adapt to constraint dates)
 - Becsült időtartammal rendelkező tevékenységek megjelenítése (Show activities with estimated duration)
 - Az új tevékenységek becsült időtartammal rendelkeznek (New activities have estimated duration)

Buttons: Súgó (Help), OK, Mégse (Cancel), Alapértelmezett (Default).

16. ábra
Eszközök/Beállítások/Ütemezés/alapértelmezett tevékenységtípus megadása

Erőforrás grafikon nézet

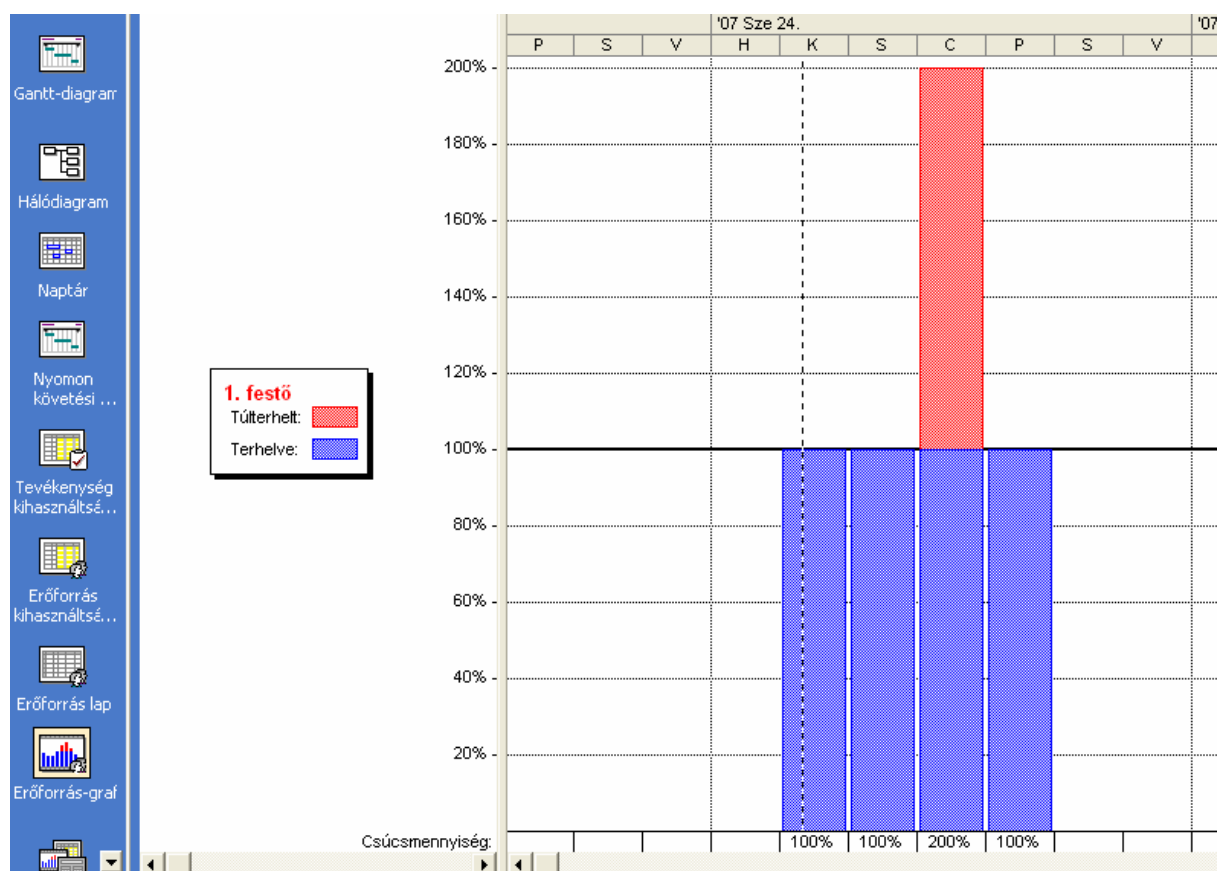

17. ábra
Erőforrás grafikon nézet

Az erőforrás-hozzárendeléseket a pipa ikonra kattintva megtekintheti.

